

ส่วนที่ ๑

สภาพทั่วไปและข้อมูลพื้นฐาน

๑.ด้านกายภาพ

๑.๑ ที่ตั้งของหมู่

เทศบาลตำบลเคียนซา ตั้งอยู่ในเขตอำเภอเคียนซา จังหวัดสุราษฎร์ธานี เดิมเป็นสุขาภิบาลตามประกาศกระทรวงมหาดไทย เรื่องการจัดตั้งสุขาภิบาล กิ่งอำเภอเคียนซา อำเภอบ้านนาสาร จังหวัดสุราษฎร์ธานี ลงวันที่ ๓๐ กันยายน ๒๕๑๔ และได้รับการยกฐานะขึ้นเป็นเทศบาลตำบลเคียนซา ตามพระราชบัญญัติการเปลี่ยนแปลงฐานะสุขาภิบาลเป็นเทศบาล เมื่อวันที่ ๒๕ พฤษภาคม ๒๕๔๒

สำนักงานเทศบาลตำบลเคียนซา

ตั้งอยู่ที่ หมู่ ๑ ตำบลเคียนซา อำเภอเคียนซา จังหวัดสุราษฎร์ธานี

- โทรศัพท์ ๐๗๗ - ๓๘๗๓๖๑
- โทรสาร ๐๗๗-๓๘๗๑๘๖

แผนที่แสดงอาณาเขตการปกครองเทศบาลตำบลเคียนซา

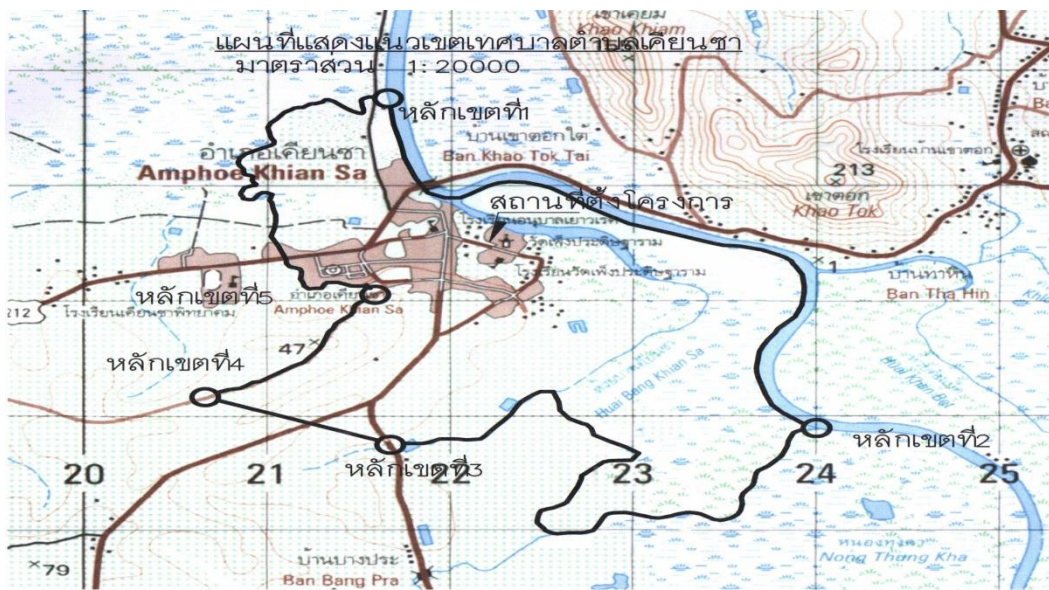

๑.๒ ลักษณะภูมิประเทศ

สภาพพื้นที่เป็นลักษณะที่ราบสูง และราบลุ่มสลับกันไป ทางทิศตะวันตกของอำเภอจะมีที่ราบลุ่มริมฝั่งแม่น้ำ ซึ่งไหลผ่านท้องที่ในอำเภอ จากทิศใต้ไปยังทิศเหนือ สภาพพื้นที่โดยทั่วไปอยู่ในเขตพื้นที่ราชพัสดุแม่น้ำที่สำคัญในอำเภอ คือ แม่น้ำตาปี

๑.๓ ลักษณะภูมิอากาศ

ลักษณะทางภูมิอากาศเป็นแบบมรสุม มี ๒ ฤดู คือ

ฤดูร้อน เริ่มตั้งแต่ เดือนมกราคม ถึง เดือนพฤษภาคม

ฤดูฝน เริ่มตั้งแต่ เดือนมิถุนายน ถึง เดือนธันวาคม

๑.๔ ลักษณะของดิน

ในเขตเทศบาลประชาชนร้อยละ ๙๕ ทำการเกษตร ลักษณะของดินจึงเป็นดินร่วนเหมาะแก่การเพาะปลูกพืชสวน เช่น ยางพารา ปาล์มน้ำมัน ผลไม้

๑.๕ ลักษณะของแหล่งน้ำ

แหล่งน้ำที่สำคัญคือ แม่น้ำตาปี ซึ่งไหลผ่านเขตเทศบาลฯ ทำให้มีน้ำในการอุปโภคบริโภคเพียงพอตลอดทั้งปี

๑.๖ ลักษณะของไม้และป่าไม้

เทศบาลตำบลเคียนซา ได้จัดงานประเพณี “เทศกาลจันทน์กะพ้อบาน ที่สุราษฎร์ธานี เมืองคนดี” เป็นประจำทุกปี เพื่อเป็นการอนุรักษ์พันธุ์ไม้จันทน์กะพ้อ ซึ่งเป็นไม้สำคัญประจำท้องถิ่น และยังมีสวนน้ำจันทน์กะพ้อ ซึ่งเป็นสวนที่อุดมสมบูรณ์ไปด้วยพันธุ์ไม้จันทน์กะพ้อ

๒.ด้านการเมือง/การปกครอง

๒.๑ เขตการปกครอง

จำนวนชุมชนที่อยู่ในเขตเทศบาล ประกอบด้วย

ชุมชนที่ ๑ ชุมชนในบ้าน

ชุมชนที่ ๒ ชุมชนบ้านกลาง

ชุมชนที่ ๓ ชุมชนตลาด

ชุมชนที่ ๔ ชุมชนตลาดล่าง

อาณาเขต

ทิศเหนือ ติดต่อกับ แม่น้ำตาปี

ทิศใต้ ติดต่อกับ ม.๓ และ ม.๕ ต.เคียนซา

ทิศตะวันออก ติดต่อกับ แม่น้ำตาปี

ทิศตะวันตก ติดต่อกับ ม.๒ และ ม.๗ ต.เคียนซา

๒.๒ การเลือกตั้ง

เทศบาลตำบลเคียนซามีการเลือกตั้งเมื่อวันที่ ๒๐ พฤษภาคม ๒๕๕๕ โดยมีจำนวนผู้มีสิทธิเลือกตั้งในบัญชีรายชื่อ ผู้บริหารท้องถิ่น จำนวน ๑,๓๗๐ คน มีผู้มาใช้สิทธิเลือกตั้ง ๑,๑๙๔ คน จำนวนผู้มีสิทธิเลือกตั้งในบัญชีรายชื่อสมาชิกสภาท้องถิ่น จำนวน ๗๒๕ คน มีผู้มาใช้สิทธิเลือกตั้ง ๖๒๐ คน

๓.ประชากร

๓.๑ ข้อมูลเกี่ยวกับจำนวนประชากร

รายการ	พ.ศ. ๒๕๕๙	พ.ศ.๒๕๕๘	พ.ศ.๒๕๕๗	หน่วยนับ
ประชากรชาย	๙๐๙	๙๑๒	๙๑๒	(คน)
ประชากรหญิง	๘๗๓	๙๗๖	๘๗๗	(คน)
รวมประชากร	๑,๗๘๒	๑,๗๘๘	๑,๗๘๙	(คน)
บ้าน	๗๒๕	๗๒๓	๗๑๔	(หลังคาเรือน)

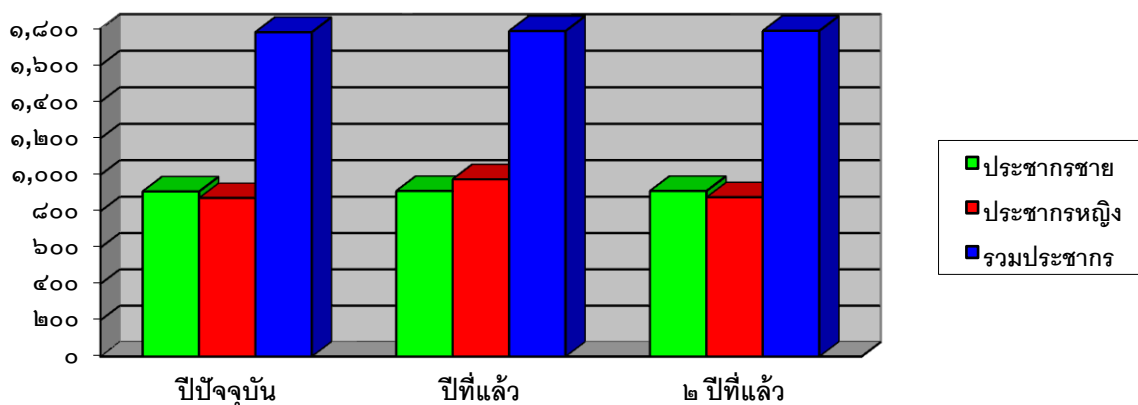

หมู่บ้าน	จำนวนหลังคาเรือน		
	ปี ๒๕๕๗	ปี ๒๕๕๘	ปี ๒๕๕๙
ชุมชนในบ้น	๑๖๔	๑๖๗	๑๔๔
ชุมชนบ้านกลาง	๒๕๒	๒๕๗	๒๕๘
ชุมชนตลาด	๑๔๓	๑๔๔	๑๖๗
ชุมชนตลาดล่าง	๑๕๓	๑๕๓	๑๕๓
รวม	๗๑๔	๗๒๓	๗๒๕

หมู่บ้าน	เพศ		
	ชาย	หญิง	รวม
ชุมชนในบ้น	๒๓๖	๒๓๐	๔๕๖
ชุมชนบ้านกลาง	๓๐๐	๒๘๖	๕๘๖
ชุมชนตลาด	๒๐๗	๒๗๒	๔๗๙
ชุมชนตลาดล่าง	๑๖๖	๑๔๔	๓๑๐
รวม	๙๐๙	๙๓๒	๑,๘๓๑

ข้อมูล : ที่มาสำนักทะเบียนท้องถิ่นเทศบาลตำบลเคียนซา (ณ เดือน มกราคม พ.ศ. ๒๕๕๙)

๓.๒ ช่วงอายุและจำนวนประชากร

ช่วงอายุ	เพศ		
	ชาย	หญิง	รวม
อายุต่ำกว่า ๑๘	๒๔๗	๒๐๑	๔๔๘
อายุ ๑๘-๖๐	๓๖๖	๒๙๔	๖๖๐
อายุ ๖๐ ปี ขึ้นไป	๑๐๔	๑๔๘	๒๕๒
รวม	๗๑๗	๖๔๓	๑,๓๖๐

๕.ระบบบริการพื้นฐาน

๕.๑ การคมนาคมขนส่ง

การคมนาคมและการขนส่งระหว่างเทศบาลตำบลเคียนซากับพื้นที่ใกล้เคียงมีความสะดวกพอสมควร การคมนาคมทางบกเป็นเส้นทางที่สำคัญที่สุดในอำเภอที่ใช้ติดต่อระหว่างตำบลในอำเภอ และอำเภอใกล้เคียง เส้นทางคมนาคมที่สำคัญภายในอำเภอ เป็นดังนี้

๑) เส้นทางหลวงแผ่นดินหมายเลข ๔๑๓๓ (สายพุนพิน-ทุ่งสง) เป็นเส้นทางคมนาคมระหว่างอำเภอเคียนซา อำเภอพุนพิน อำเภอพระแสง จังหวัดสุราษฎร์ธานี ตัดผ่านตำบลเคียนซา ตำบลอรัญคามวารี ตำบลพ่วงพรมคร ลักษณะผิวจราจรเป็นถนนลาดยาง ระยะทางประมาณ ๑๙ กิโลเมตร

๒) เส้นทางเร่งรัดพัฒนาชนบทสายเคียนซา-บ้านน้ำเกลี้ยง เป็นเส้นทางคมนาคมระหว่างเทศบาลตำบลเคียนซากับอำเภอบ้านนาเดิม จังหวัดสุราษฎร์ธานี ตัดผ่านตำบลเขาตอก ลักษณะผิวจราจรเป็นถนนลาดยางตลอดสาย ระยะทางประมาณ ๑๔ กิโลเมตร ส่วนเส้นทางสายอื่นๆ ภายในอำเภอจะเป็นถนนโครงข่ายที่เชื่อมต่อระหว่างตำบล และหมู่บ้าน ผิวจราจรเป็นลูกรัง กว้างประมาณ ๓-๔ เมตร ซึ่งส่วนใหญ่อยู่ในสภาพชำรุดและแคบ

๓) ทางหลวงแผ่นดินหมายเลข ๔๔ (กระบี่ - ชนอม) เป็นเส้นทางคมนาคมใหม่ที่ผ่านอำเภอเคียนซา และห่างจากเขตเทศบาลประมาณ ๒ กิโลเมตร ซึ่งสามารถเดินทางเป็นเส้นทางที่เชื่อมต่อได้หลายจังหวัด

๔) การคมนาคมทางน้ำ อำเภอเคียนซา มีแม่น้ำและคลองที่สำคัญ คือแม่น้ำตาปี และคลองเคียนซา ซึ่งต้นน้ำมาจากอำเภอฉวาง จังหวัดนครศรีธรรมราช เกิดจากลำห้วยขนาดเล็กไหลมารวมกัน แม่น้ำและลำคลองนี้ราษฎรยังใช้ในการเป็นเส้นทางคมนาคมติดต่อระหว่างกันในระยะใกล้ๆ

๕.๒ การไฟฟ้า

- จำนวนครัวเรือนที่ใช้ไฟฟ้า ๕๓๖ หลังคาเรือน
- ไฟฟ้าสาธารณะ จำนวน ๑๕ จุด ครอบคลุมถนนทุกสายในเขตเทศบาล

๕.๓ การประปา

- จำนวนครัวเรือนที่ใช้น้ำประปา ๕๓๖ หลังคาเรือน
- หน่วยงานเจ้าของกิจการประปา ของเทศบาลตำบลเคียนซา ๑ แห่ง
- ปริมาณการใช้น้ำประปาเฉลี่ย ๔๐๐ ลบ.ม. ต่อวัน
- แหล่งน้ำดิบที่ใช้ผลิตน้ำประปาได้จากแม่น้ำตาปี

๕.๔ โทรศัพท์

- จำนวนโทรศัพท์สาธารณะในเขตพื้นที่ จำนวน - หมายเลข
- จำนวนชุมสายโทรศัพท์จำนวน จำนวน ๑ ชุมสาย
- ที่ทำการไปรษณีย์โทรเลข จำนวน - แห่ง
- หออกระจายข่าวในพื้นที่ให้บริการได้ครอบคลุมร้อยละ ๑๐๐ ของพื้นที่เทศบาล

๕.๕ ไปรษณีย์หรือการสื่อสารหรือการขนส่งและวัสดุครุภัณฑ์

ในเขตเทศบาลจะไม่มีที่ทำการไปรษณีย์ แต่พนักงานไปรษณีย์มีการให้บริการทั่วถึงในเขตเทศบาล และจะมีขนส่งเอกชนหลายแห่งให้เลือกใช้บริการ

๖.ระบบเศรษฐกิจ

๖.๑ การเกษตร

ประชากรในเขตเทศบาล ร้อยละ ๗๐ ประกอบอาชีพเกษตรกรรม ผลผลิตทางการเกษตรที่สำคัญ ได้แก่ ยางพารา ปาล์มน้ำมัน เป็นต้น

๖.๒ การประมง

เทศบาลตำบลเคียนซา มีแม่น้ำตาปีไหลผ่าน ประชาชนร้อยละ ๒๐ ทำอาชีพประมงเป็นอาชีพเสริม

๖.๓ การปศุสัตว์

เป็นการประกอบการในลักษณะเลี้ยงในครัวเรือนเป็นอาชีพหลักและอาชีพเสริม เช่น การเลี้ยงไก่ เป็ด โค สุกร กระบือ

๖.๔ การบริการ

เทศบาลตำบลเคียนซา ให้บริการประชาชนในเขตเทศบาล ในด้านงานทะเบียน การจัดงานประเพณีต่าง ๆ ด้านการสาธารณสุข ด้านโครงสร้างพื้นฐาน

๖.๕ การท่องเที่ยว

สวนน้ำจันทน์กะพ้อ ตั้งอยู่หมู่ที่ ๑ ตำบลเคียนซา เป็นแหล่งท่องเที่ยวเชิงอนุรักษ์ธรรมชาติ เนื้อที่ประมาณ ๓๐๐ ไร่ ลักษณะเป็นแหลมยื่นลงสู่แม่น้ำตาปี คอคดกว้างมองดูคล้ายเกาะกลางแม่น้ำอุดมสมบูรณ์ด้วยพรรณไม้นานาชนิด ที่สำคัญคือ ต้นจันทน์กะพ้อ สายพันธุ์ลุ่มน้ำตาปี ผลิดอกช่วงเดือนมีนาคม - เมษายน ส่งกลิ่นหอมไปไกลน่าชื่นชมทุกปี ในช่วงนี้จึงมีการจัดงาน เทศกาลจันทน์กะพ้อบานที่สุราษฎร์ธานี เมืองคนดี ณ สวนน้ำจันทน์กะพ้อ หมู่ที่ ๑ ตำบลเคียนซา ถือเป็นงานประจำปีที่สำคัญของอำเภอเคียนซา

๖.๖ อุตสาหกรรม

ประชาชนในเขตเทศบาลร้อยละ ๙๕ มีอาชีพเกษตรกรรม ในส่วนอุตสาหกรรมเป็นอุตสาหกรรมขนาดกลาง เช่น โรงเลื่อยไม้ยางพารา อุตสาหกรรมซ่อมรถยนต์ ซ่อมรถจักรยานยนต์

๖.๗ การพาณิชย์และกลุ่มอาชีพ

ในเขตเทศบาลตำบลเคียนซา มีตลาดสดเทศบาล ซึ่งจะมีแม่ค้า พ่อค้ารายย่อย ซื้อสินค้าจากที่อื่นและนำสินค้ามาขาย และมีการประกอบอาชีพอื่น ๆ เช่นการจับสัตว์น้ำ หรือที่เลี้ยงในกระชัง นอกจากนี้มีการค้าขายของทั่วไป เช่น เสื้อผ้า อาหาร เครื่องสุขภัณฑ์ สถานีบริการน้ำมัน

๖.๘ แรงงาน

แรงงานภายในเขตเทศบาลบางส่วนจะเป็นแรงงานต่างด้าว เช่น พม่า ลาว กัมพูชา

๗.เศรษฐกิจพอเพียงท้องถิ่น (ด้านการเกษตรและแหล่งน้ำ)

๗.๑ ข้อมูลพื้นฐานของหมู่บ้านหรือชุมชน

๗.๑.๑ ชุมชนในบ้าน

หมู่บ้าน/ชุมชน _____ ในบ้าน _____ หมู่ที่ _____ ตำบล _____ เคียนซา อบต./เทศบาล _____ ตำบลเคียนซา

อำเภอ _____ เคียนซา จังหวัด _____ สุราษฎร์ธานี _____

จำนวนประชากรทั้งหมด _____ คน ชาย _____ คน หญิง _____ คน

ครัวเรือนทั้งหมด _____ ครัวเรือน พื้นที่ทั้งหมด _____ ไร่

ส่วนที่ ๒ : ข้อมูลด้านการเกษตร

คำชี้แจง กรุณาใส่เครื่องหมาย ✓ ใน หากมีการทำการเกษตรประเภทนั้น ๆ และกรอกข้อมูลในตาราง

ประเภทของการทำการเกษตร		จำนวน	ผลผลิตเฉลี่ย (กก./ไร่)	ต้นทุนการผลิตเฉลี่ย (บาท/ไร่)	ราคาขายโดยเฉลี่ย (บาท/ไร่)
๒.๑ ทำนา	<input type="checkbox"/> ในเขตชลประทานครัวเรือนไร่กก./ไร่บาท/ไร่บาท/ไร่
	<input type="checkbox"/> นอกเขตชลประทานครัวเรือนไร่กก./ไร่บาท/ไร่บาท/ไร่
๒.๒ ทำสวน	สวน...ยางพารา.....๑๑๓...ครัวเรือนไร่๕๐...กก./ไร่	...๑,๖๐๐...บาท/ไร่๑๓๐...บาท/ไร่
	สวน...ปาล์มน้ำมัน.....๒๖...ครัวเรือนไร่๖๐๐...กก./ไร่	...๒,๕๕๐...บาท/ไร่	...๒,๔๐๐...บาท/ไร่
	สวน.....ครัวเรือนไร่กก./ไร่บาท/ไร่บาท/ไร่
	สวน.....ครัวเรือนไร่กก./ไร่บาท/ไร่บาท/ไร่
๒.๓ ทำไร่	<input type="checkbox"/> ไร่อ้อยครัวเรือนไร่กก./ไร่บาท/ไร่บาท/ไร่
	<input type="checkbox"/> ไร่ข้าวโพดครัวเรือนไร่กก./ไร่บาท/ไร่บาท/ไร่
	<input type="checkbox"/> ไร่มันสำปะหลังครัวเรือนไร่กก./ไร่บาท/ไร่บาท/ไร่
	<input type="checkbox"/> อื่น ๆ (โปรดระบุ)ครัวเรือนไร่ ครัวเรือนไร่กก./ไร่ กก./ไร่บาท/ไร่ บาท/ไร่บาท/ไร่ บาท/ไร่
๒.๔ อื่น ๆ	<input type="checkbox"/> อื่น ๆ (โปรดระบุ)ครัวเรือนไร่กก./ไร่บาท/ไร่บาท/ไร่

ส่วนที่ ๓ : ข้อมูลด้านแหล่งน้ำทางการเกษตร

คำชี้แจง กรุณากรอกข้อมูลรายละเอียดแหล่งน้ำที่ใช้ในการเกษตรของหมู่บ้าน/ชุมชนในปีที่ผ่านมา

แหล่งน้ำ ทางการเกษตร	ความเพียงพอของปริมาณน้ำฝนที่ใช้ในการทำการเกษตร		ปริมาณน้ำฝนที่ตกโดยเฉลี่ยในปีที่ผ่านมา (มิลลิเมตร) กรณีที่ทราบโปรตรระบุ			
	เพียงพอ	ไม่เพียงพอ	ทั่วถึง	ไม่ทั่วถึง	ร้อยละของ ครัวเรือนที่เข้าถึงฯ	
๓.๑ ปริมาณน้ำฝน		✓				
แหล่งน้ำ ทางการเกษตร	ลำดับ ความสำคัญ	ความเพียงพอของน้ำเพื่อการเกษตร ตลอดทั้งปี				
		เพียงพอ	ไม่เพียงพอ	ทั่วถึง	ไม่ทั่วถึง	ร้อยละของ ครัวเรือนที่เข้าถึงฯ
๓.๒ แหล่งน้ำธรรมชาติ						
<input checked="" type="checkbox"/> ๑.แม่น้ำ		✓			✓	๗๐%
<input type="checkbox"/> ๒.ห้วย/ลำธาร						
<input type="checkbox"/> ๓.คลอง						
<input type="checkbox"/> ๔.หนองน้ำ/บึง						
<input type="checkbox"/> ๕.น้ำตก						
<input type="checkbox"/> ๖.อื่นๆ (โปรดระบุ)						
๖.๑						
๖.๒						
๖.๓						
๓.๓ แหล่งน้ำที่มนุษย์สร้างขึ้น						
<input type="checkbox"/> ๑.แก้มลิง						
<input type="checkbox"/> ๒.อ่างเก็บน้ำ						
<input type="checkbox"/> ๓.ฝาย						
<input type="checkbox"/> ๔.สระ						
<input type="checkbox"/> ๕.คลองชลประทาน						
<input type="checkbox"/> ๖.อื่นๆ (โปรดระบุ)						
๖.๑						
๖.๒						
๖.๓						

ส่วนที่ ๔ : ข้อมูลด้านแหล่งน้ำกิน น้ำใช้ (หรือน้ำเพื่อการอุปโภค บริโภค)

คำชี้แจง กรุณากรอกข้อมูลรายละเอียดแหล่งน้ำที่ใช้ในการอุปโภค บริโภคของหมู่บ้าน/ชุมชนในปีที่ผ่านมา

แหล่งน้ำ	ไม่มี	มี		ทั่วถึงหรือไม่		
		เพียงพอ	ไม่เพียงพอ	ทั่วถึง	ไม่ทั่วถึง	ร้อยละของครัวเรือนที่เข้าถึง
๔.๑ บ่อบาดาลสาธารณะ	✓					
๔.๒ บ่อน้ำตื้นสาธารณะ	✓					
๔.๓ ประปาหมู่บ้าน (ขององค์กรปกครองส่วนท้องถิ่น)	✓					
๔.๔ ระบบประปา (การประปาส่วนภูมิภาค)		✓				
๔.๕ แหล่งน้ำธรรมชาติ		✓			✓	๗๐%
๔.๖ อื่น ๆ ระบุ						
๔.๖.๑						
๔.๖.๒						
๔.๖.๓						

๔.๗ สรุปรถ คริวเรือนในหมู่บ้านนี้ มีน้ำกิน น้ำใช้ เพียงพอหรือไม่

เพียงพอ ไม่เพียงพอ คิดเป็นร้อยละ.....๗๐.....ของทั้งหมู่บ้าน

๗.๑.๒ ชุมชนบ้านกลาง

หมู่บ้าน/ชุมชน บ้านกลาง หมู่ที่ ๑ ตำบล เคียนซา ออบต./เทศบาล ตำบลเคียนซา

อำเภอ เคียนซา จังหวัด สุราษฎร์ธานี

จำนวนประชากรทั้งหมด ๕๙๘ คน ชาย ๓๐๙ คน หญิง ๒๘๙ คน

คริวเรือนทั้งหมด ๒๕๒ คริวเรือน พื้นที่ทั้งหมด ๓๑๙ ไร่

ส่วนที่ ๒ : ข้อมูลด้านการเกษตร

คำชี้แจง กรุณาใส่เครื่องหมาย ✓ ใน หากมีการทำการเกษตรประเภทนั้น ๆ และกรอกข้อมูลในตาราง

ประเภทของการทำการเกษตร		จำนวน	ผลผลิตเฉลี่ย (กก/ไร่)	ต้นทุนการผลิตเฉลี่ย (บาท/ไร่)	ราคาขายโดยเฉลี่ย (บาท/ไร่)
๒.๑ ทำนา	<input type="checkbox"/> ในเขตชลประทานคริวเรือนไร่กก./ไร่บาท/ไร่บาท/ไร่
	<input type="checkbox"/> นอกเขตชลประทานคริวเรือนไร่กก./ไร่บาท/ไร่บาท/ไร่
๒.๒ ทำสวน	สวน...ยางพารา.....	...๑๘๐...คริวเรือน ...๒๑๐...ไร่	..๑,๖๐๐..บาท/ไร่๑๓๐...บาท/ไร่๕๐.....กก./ไร่
	สวน...ปาล์มน้ำมัน.....๕๐.....คริวเรือน๕๐.....ไร่	..๒,๕๕๐..บาท/ไร่	..๒,๔๐๐..บาท/ไร่๖๐๐..กก./ไร่
	สวน.....คริวเรือนไร่กก./ไร่บาท/ไร่บาท/ไร่
	สวน.....คริวเรือนไร่กก./ไร่บาท/ไร่บาท/ไร่
๒.๓ ทำไร่	<input type="checkbox"/> ไร่อ้อยคริวเรือนไร่กก./ไร่บาท/ไร่บาท/ไร่
	<input type="checkbox"/> ไร่ข้าวโพดคริวเรือนไร่กก./ไร่บาท/ไร่บาท/ไร่
	<input type="checkbox"/> ไร่มันสำปะหลังคริวเรือนไร่กก./ไร่บาท/ไร่บาท/ไร่
	<input type="checkbox"/> อื่น ๆ (โปรดระบุ)คริวเรือนไร่ คริวเรือนไร่กก./ไร่ กก./ไร่บาท/ไร่ บาท/ไร่บาท/ไร่ บาท/ไร่
๒.๔ อื่น ๆ	<input type="checkbox"/> อื่น ๆ (โปรดระบุ)คริวเรือนไร่กก./ไร่บาท/ไร่บาท/ไร่

ส่วนที่ ๓ : ข้อมูลด้านแหล่งน้ำทางการเกษตร

คำชี้แจง กรุณากรอกข้อมูลรายละเอียดแหล่งน้ำที่ใช้ในการเกษตรของหมู่บ้าน/ชุมชนในปีที่ผ่านมา

แหล่งน้ำ ทางการเกษตร	ความเพียงพอของปริมาณน้ำฝนที่ใช้ในการทำการเกษตร		ปริมาณน้ำฝนที่ตกโดยเฉลี่ยในปีที่ผ่านมา (มิลลิเมตร) กรณีที่ทราบโปรcentage			
	เพียงพอ	ไม่เพียงพอ	ทั่วถึง	ไม่ทั่วถึง	ร้อยละของ ครัวเรือนที่เข้าถึง	
๓.๑ ปริมาณน้ำฝน						
แหล่งน้ำ ทางการเกษตร	ลำดับ ความสำคัญ	ความเพียงพอของน้ำเพื่อการเกษตร ตลอดทั้งปี			การเข้าถึงแหล่งน้ำทางการเกษตร	
		เพียงพอ	ไม่เพียงพอ	ทั่วถึง	ไม่ทั่วถึง	ร้อยละของ ครัวเรือนที่เข้าถึง
๓.๒ แหล่งน้ำธรรมชาติ						
<input checked="" type="checkbox"/> ๑.แม่น้ำ		<input checked="" type="checkbox"/>			<input checked="" type="checkbox"/>	๗๐%
<input type="checkbox"/> ๒.ห้วย/ลำธาร						
<input type="checkbox"/> ๓.คลอง						
<input type="checkbox"/> ๔.หนองน้ำ/บึง						
<input type="checkbox"/> ๕.น้ำตก						
<input type="checkbox"/> ๖.อื่นๆ (โปรดระบุ)						
๖.๑						
๖.๒						
๖.๓						
๓.๓ แหล่งน้ำที่มนุษย์สร้างขึ้น						
<input type="checkbox"/> ๑.แก้มลิง						
<input type="checkbox"/> ๒.อ่างเก็บน้ำ						
<input type="checkbox"/> ๓.ฝาย						
<input type="checkbox"/> ๔.สระ						
<input type="checkbox"/> ๕.คลองชลประทาน						
<input type="checkbox"/> ๖.อื่นๆ (โปรดระบุ)						
๖.๑						
๖.๒						
๖.๓						

ส่วนที่ ๔ : ข้อมูลด้านแหล่งน้ำกิน น้ำใช้ (หรือน้ำเพื่อการอุปโภค บริโภค)

คำชี้แจง กรุณากรอกข้อมูลรายละเอียดแหล่งน้ำที่ใช้ในการอุปโภค บริโภคของหมู่บ้าน/ชุมชนในปีที่ผ่านมา

แหล่งน้ำ	ไม่มี	มี		ทั่วถึงหรือไม่		
		เพียงพอ	ไม่เพียงพอ	ทั่วถึง	ไม่ทั่วถึง	ร้อยละของครัวเรือนที่เข้าถึง
๔.๑ บ่อบาดาลสาธารณะ	<input checked="" type="checkbox"/>					
๔.๒ บ่อน้ำตื้นสาธารณะ	<input checked="" type="checkbox"/>					
๔.๓ ประปาหมู่บ้าน (ขององค์กรปกครองส่วนท้องถิ่น)	<input checked="" type="checkbox"/>					
๔.๔ ระบบประปา (การประปาส่วนภูมิภาค)	<input checked="" type="checkbox"/>					
๔.๕ แหล่งน้ำธรรมชาติ	<input checked="" type="checkbox"/>				<input checked="" type="checkbox"/>	๗๐%
๔.๖ อื่น ๆ ระบุ						
๔.๖.๑						
๔.๖.๒						

๔.๗ สรุป ครัวเรือนในหมู่บ้านนี้ มีน้ำกิน น้ำใช้ เพียงพอหรือไม่

เพียงพอ ไม่เพียงพอ คิดเป็นร้อยละ.....๗๐.....ของทั้งหมู่บ้าน

๗.๑.๓ ชุมชนตลาด

หมู่บ้าน/ชุมชน ตลาด หมู่ที่ ๑ ตำบล เคียนซา ออบต./เทศบาล ตำบลเคียนซา

อำเภอ เคียนซา จังหวัด สุราษฎร์ธานี

จำนวนประชากรทั้งหมด ๔๐๘ คน ชาย ๒๐๐ คน หญิง ๒๐๘ คน

ครัวเรือนทั้งหมด ๑๔๓ ครัวเรือน พื้นที่ทั้งหมด ๓๑๕ ไร่

ส่วนที่ ๒ : ข้อมูลด้านการเกษตร

คำชี้แจง กรุณาใส่เครื่องหมาย ✓ ใน หากมีการทำการเกษตรประเภทนั้น ๆ และกรอกข้อมูลใน

ตาราง

ประเภทของการทำการเกษตร		จำนวน	ผลผลิตเฉลี่ย (กก./ไร่)	ต้นทุนการผลิตเฉลี่ย (บาท/ไร่)	ราคาขายโดยเฉลี่ย (บาท/ไร่)
๒.๑ ทำนา	<input type="checkbox"/> ในเขตชลประทานครัวเรือนไร่กก./ไร่บาท/ไร่บาท/ไร่
	<input type="checkbox"/> นอกเขตชลประทานครัวเรือนไร่กก./ไร่บาท/ไร่บาท/ไร่
๒.๒ ทำสวน	สวน...ยางพารา.....	...๑๓๐...ครัวเรือน ...๑๑๒...ไร่	..๑,๖๐๐..บาท/ไร่๑๓๐...บาท/ไร่๕๐.....กก./ไร่
	สวน...ปาล์มน้ำมัน.....	...๕๘.....ครัวเรือน ...๙๕.....ไร่	..๒,๕๕๐..บาท/ไร่	..๒,๔๐๐..บาท/ไร่๖๐๐..กก./ไร่
	สวน.....ครัวเรือนไร่กก./ไร่บาท/ไร่บาท/ไร่
	สวน.....ครัวเรือนไร่กก./ไร่บาท/ไร่บาท/ไร่
๒.๓ ทำไร่	<input type="checkbox"/> ไร่อ้อยครัวเรือนไร่กก./ไร่บาท/ไร่บาท/ไร่
	<input type="checkbox"/> ไร่ข้าวโพดครัวเรือนไร่กก./ไร่บาท/ไร่บาท/ไร่
	<input type="checkbox"/> ไร่มันสำปะหลังครัวเรือนไร่กก./ไร่บาท/ไร่บาท/ไร่
	<input type="checkbox"/> อื่น ๆ (โปรดระบุ)ครัวเรือนไร่ ครัวเรือนไร่กก./ไร่ กก./ไร่บาท/ไร่ บาท/ไร่บาท/ไร่ บาท/ไร่
๒.๔ อื่น ๆ	<input type="checkbox"/> อื่น ๆ (โปรดระบุ)ครัวเรือนไร่กก./ไร่บาท/ไร่บาท/ไร่

ส่วนที่ ๓ : ข้อมูลด้านแหล่งน้ำทางการเกษตร

คำชี้แจง กรุณากรอกข้อมูลรายละเอียดแหล่งน้ำที่ใช้ในการเกษตรของหมู่บ้าน/ชุมชนในปีที่ผ่านมา

แหล่งน้ำ ทางการเกษตร	ความเพียงพอของปริมาณน้ำฝนที่ใช้ในการทำการเกษตร		ปริมาณน้ำฝนที่ตกโดยเฉลี่ยในปีที่ผ่านมา (มิลลิเมตร) กรณีที่ทราบโปรcentage			
	เพียงพอ	ไม่เพียงพอ	ทั่วถึง	ไม่ทั่วถึง	ร้อยละของ ครัวเรือนที่เข้าถึง	
๓.๑ ปริมาณน้ำฝน						
แหล่งน้ำ ทางการเกษตร	ลำดับ ความสำคัญ	ความเพียงพอของน้ำเพื่อการเกษตร ตลอดทั้งปี			การเข้าถึงแหล่งน้ำทางการเกษตร	
		เพียงพอ	ไม่เพียงพอ	ทั่วถึง	ไม่ทั่วถึง	ร้อยละของ ครัวเรือนที่เข้าถึง
๓.๒ แหล่งน้ำธรรมชาติ						
<input checked="" type="checkbox"/> ๑.แม่น้ำ		✓			✓	๗๐%
<input type="checkbox"/> ๒.ห้วย/ลำธาร						
<input type="checkbox"/> ๓.คลอง						
<input type="checkbox"/> ๔.หนองน้ำ/บึง						
<input type="checkbox"/> ๕.น้ำตก						
<input type="checkbox"/> ๖.อื่นๆ (โปรดระบุ)						
๖.๑						
๖.๒						
๖.๓						
๓.๓ แหล่งน้ำที่มนุษย์สร้างขึ้น						
<input type="checkbox"/> ๑.แก้มลิง						
<input type="checkbox"/> ๒.อ่างเก็บน้ำ						
<input type="checkbox"/> ๓.ฝาย						
<input type="checkbox"/> ๔.สระ						
<input type="checkbox"/> ๕.คลองชลประทาน						
<input type="checkbox"/> ๖.อื่นๆ (โปรดระบุ)						
๖.๑						
๖.๒						

ส่วนที่ ๔ : ข้อมูลด้านแหล่งน้ำกิน น้ำใช้ (หรือน้ำเพื่อการอุปโภค บริโภค)

คำชี้แจง กรุณากรอกข้อมูลรายละเอียดแหล่งน้ำที่ใช้ในการอุปโภค บริโภคของหมู่บ้าน/ชุมชนในปีที่ผ่านมา

แหล่งน้ำ	ไม่มี	มี		ทั่วถึงหรือไม่		
		เพียงพอ	ไม่เพียงพอ	ทั่วถึง	ไม่ทั่วถึง	ร้อยละของครัวเรือนที่เข้าถึง
๔.๑ บ่อบาดาลสาธารณะ	✓					
๔.๒ บ่อน้ำตื้นสาธารณะ	✓					
๔.๓ ประปาหมู่บ้าน (ขององค์กรปกครองส่วนท้องถิ่น)	✓					
๔.๔ ระบบประปา (การประปาส่วนภูมิภาค)		✓				
๔.๕ แหล่งน้ำธรรมชาติ		✓			✓	๗๐%
๔.๖ อื่น ๆ ระบุ						
๔.๖.๑						
๔.๖.๒						
๔.๖.๓						

๔.๗ สรุป ครัวเรือนในหมู่บ้านนี้ มีน้ำกิน น้ำใช้ เพียงพอหรือไม่

เพียงพอ ไม่เพียงพอ คิดเป็นร้อยละ.....๗๐.....ของทั้งหมู่บ้าน

๗.๑.๔ ชุมชน

หมู่บ้าน/ชุมชน ตลาดล่าง หมู่ที่ ๑ ตำบล เคียนซา ออบต./เทศบาล ตำบลเคียนซาอำเภอ เคียนซา จังหวัด สุราษฎร์ธานีจำนวนประชากรทั้งหมด ๓๒๒ คน ชาย ๑๗๔ คน หญิง ๑๔๘ คนครัวเรือนทั้งหมด ๑๕๓ ครัวเรือน พื้นที่ทั้งหมด ๓๑๕ ไร่

ส่วนที่ ๒ : ข้อมูลด้านการเกษตร

คำชี้แจง กรุณาใส่เครื่องหมาย ✓ ใน หากมีการทำการเกษตรประเภทนั้น ๆ และกรอกข้อมูลใน

ตาราง

ประเภทของการทำการเกษตร		จำนวน	ผลผลิตเฉลี่ย (กก./ไร่)	ต้นทุนการผลิตเฉลี่ย (บาท/ไร่)	ราคาขายโดยเฉลี่ย (บาท/ไร่)
๒.๑ ทำนา	<input type="checkbox"/> ในเขตชลประทานครัวเรือนไร่กก./ไร่บาท/ไร่บาท/ไร่
	<input type="checkbox"/> นอกเขตชลประทานครัวเรือนไร่กก./ไร่บาท/ไร่บาท/ไร่
๒.๒ ทำสวน	สวน...ยางพารา.....	...๑๒๒...ครัวเรือน ...๑๑๒.....ไร่	.๑,๖๐๐..บาท/ไร่๑๓๐...บาท/ไร่๕๐.....กก./ไร่
	สวน.....ปาล์มน้ำมัน.....	...๕๐.....ครัวเรือน ...๘๐.....ไร่	..๒,๕๕๐..บาท/ไร่	...๒,๕๐๐...บาท/ไร่๖๐๐..กก./ไร่
	สวน.....ครัวเรือนไร่กก./ไร่บาท/ไร่บาท/ไร่
	สวน.....ครัวเรือนไร่กก./ไร่บาท/ไร่บาท/ไร่
๒.๓ ทำไร่	<input type="checkbox"/> ไร่อ้อยครัวเรือนไร่กก./ไร่บาท/ไร่บาท/ไร่
	<input type="checkbox"/> ไร่ข้าวโพดครัวเรือนไร่กก./ไร่บาท/ไร่บาท/ไร่
	<input type="checkbox"/> ไร่มันสำปะหลังครัวเรือนไร่กก./ไร่บาท/ไร่บาท/ไร่
	<input type="checkbox"/> อื่น ๆ (โปรดระบุ)ครัวเรือนไร่ ครัวเรือนไร่กก./ไร่ กก./ไร่บาท/ไร่ บาท/ไร่บาท/ไร่ บาท/ไร่
๒.๔ อื่น ๆ	<input type="checkbox"/> อื่น ๆ (โปรดระบุ)ครัวเรือนไร่กก./ไร่บาท/ไร่บาท/ไร่

ส่วนที่ ๓ : ข้อมูลด้านแหล่งน้ำทางการเกษตร

คำชี้แจง กรุณากรอกข้อมูลรายละเอียดแหล่งน้ำที่ใช้ในการเกษตรของหมู่บ้าน/ชุมชนในปีที่ผ่านมา

แหล่งน้ำ ทางการเกษตร	ความเพียงพอของปริมาณน้ำฝนที่ใช้ในการทำการเกษตร		ปริมาณน้ำฝนที่ตกโดยเฉลี่ยในปีที่ผ่านมา (มิลลิเมตร) กรณีที่ทราบโปรตระกูล			
	เพียงพอ	ไม่เพียงพอ				
๓.๑ ปริมาณน้ำฝน						
แหล่งน้ำ ทางการเกษตร	ลำดับ ความสำคัญ	ความเพียงพอของน้ำเพื่อการเกษตร ตลอดทั้งปี		การเข้าถึงแหล่งน้ำการเกษตร		
		เพียงพอ	ไม่เพียงพอ	ทั่วถึง	ไม่ทั่วถึง	ร้อยละของ ครัวเรือนที่เข้าถึงฯ
๓.๒ แหล่งน้ำธรรมชาติ						
<input checked="" type="checkbox"/> ๑.แม่น้ำ		✓			✓	๗๐%
<input type="checkbox"/> ๒.ห้วย/ลำธาร						
<input type="checkbox"/> ๓.คลอง						
<input type="checkbox"/> ๔.หนองน้ำ/บึง						
<input type="checkbox"/> ๕.น้ำตก						
<input type="checkbox"/> ๖.อื่นๆ (โปรตระกูล)						
๖.๑						
๖.๒						
๖.๓						
๓.๓ แหล่งน้ำที่มนุษย์สร้างขึ้น						
<input type="checkbox"/> ๑.แก้มลิง						
<input type="checkbox"/> ๒.อ่างเก็บน้ำ						
<input type="checkbox"/> ๓.ฝาย						
<input type="checkbox"/> ๔.สระ						
<input type="checkbox"/> ๕.คลองชลประทาน						
<input type="checkbox"/> ๖.อื่นๆ (โปรตระกูล)						
๖.๑						
๖.๒						
๖.๓						

ส่วนที่ ๔ : ข้อมูลด้านแหล่งน้ำกิน น้ำใช้ (หรือน้ำเพื่อการอุปโภค บริโภค)

คำชี้แจง กรุณากรอกข้อมูลรายละเอียดแหล่งน้ำที่ใช้ในการอุปโภค บริโภคของหมู่บ้าน/ชุมชนในปีที่ผ่านมา

แหล่งน้ำ	ไม่มี	มี		ทั่วถึงหรือไม่		
		เพียงพอ	ไม่เพียงพอ	ทั่วถึง	ไม่ทั่วถึง	ร้อยละของครัวเรือนที่เข้าถึง
๔.๑ บ่อบาดาลสาธารณะ	✓					
๔.๒ บ่อน้ำตื้นสาธารณะ	✓					
๔.๓ ประปาหมู่บ้าน (ขององค์กรปกครองส่วนท้องถิ่น)	✓					
๔.๔ ระบบประปา (การประปาส่วนภูมิภาค)		✓				
๔.๕ แหล่งน้ำธรรมชาติ		✓			✓	๗๐%
๔.๖ อื่น ๆ ระบุ						
๔.๖.๑						
๔.๖.๒						
๔.๖.๓						

๔.๗ สรุป ครัวเรือนในหมู่บ้านนี้ มีน้ำกิน น้ำใช้ เพียงพอหรือไม่

เพียงพอ ไม่เพียงพอ คิดเป็นร้อยละ.....๗๐.....ของทั้งหมู่บ้าน

๘.ศาสนา ประเพณี วัฒนธรรม

๘.๑ การนับถือศาสนา

ประชากรในเขตเทศบาล จำนวน ร้อยละ ๙๕ นับถือศาสนาพุทธ มีการประกอบพิธีทางศาสนา การทำบุญตามประเพณีต่าง ๆ เช่น วันสารทเดือนสิบ นอกจากนี้บางส่วนยังนับถือศาสนาคริสต์ และศาสนาอิสลาม

๘.๒ ประเพณีและงานประจำปี

- ประเพณีวันสารทเดือนสิบ(วันส่งตายาย) จัดขึ้นทุกวัน แรม ๑๕ค่ำเดือน ๑๐ของทุกปี
- วันปิยะมหาราช จัดขึ้นทุกวัน ที่ ๒๓ ตุลาคม ของทุกปี
- วันลอยกระทง จัดขึ้นทุกวัน ขึ้น ๑๕ ค่ำ เดือน ๑๒
- วันพ่อ จัดขึ้นทุกวัน ที่ ๕ ธันวาคม ของทุกปี
- วันปีใหม่ จัดขึ้นทุกวัน ที่ ๑ มกราคม ของทุกปี
- วันเด็กแห่งชาติ จัดขึ้นทุกวัน เสาร์ ที่ ๒ ของเดือน มกราคม
- งานจันทน์กะพ้อบาน จัดขึ้นระหว่าง เดือน มีนาคม – เมษายน ของทุกปี
- วันสงกรานต์ จัดขึ้นทุกวัน ที่ ๑๓ เมษายน ของทุกปี
- วันเทศบาล จัดขึ้นทุกวัน ที่ ๒๔ เมษายน ของทุกปี
- วันเข้าพรรษา จัดขึ้นทุกแรม ๑ ค่ำ เดือน ๘ ของทุกปี
- วันแม่แห่งชาติ จัดขึ้นทุกวัน ที่ ๑๒ สิงหาคม ของทุกปี

๘.๓ ภูมิปัญญาท้องถิ่น ภาษาถิ่น

ภูมิปัญญาท้องถิ่น ประชาชนในเขตเทศบาลได้อนุรักษ์ภูมิปัญญาท้องถิ่น ได้แก่ การถนอมอาหาร ใช้สำหรับในครัวเรือน และวิธีการจับปลาธรรมชาติ

ภาษาถิ่น ส่วนมากร้อยละ ๙๐ % พูดภาษาใต้

๘.๔ สินค้าพื้นเมืองและของที่ระลึก

ประชาชนในเขตเทศบาลได้ผลิตอาหารแห้ง และถนอมอาหาร เพื่อเก็บไว้กินในครัวเรือน เช่น ปลาแดดเดียว ปลาต้ม หน่อไม้ดอง ไตปลา ฯลฯ

๙.ทรัพยากรธรรมชาติ

๙.๑ น้ำ

หนองน้ำ	๑	แห่ง	บ่อน้ำตื้น	-	แห่ง
ลำคลอง	-	แห่ง	บ่อบาดาล	-	แห่ง
บึง	-	แห่ง	อ่างเก็บน้ำ	-	แห่ง
แม่น้ำ	๑	แห่ง	ฝาย	-	แห่ง

๙.๒ ป่าไม้

ในเขตเทศบาลไม่มีป่าไม้

๙.๓ ภูเขา

ในเขตเทศบาลไม่มีภูเขา

๙.๔ คุณลักษณะของทรัพยากรธรรมชาติ

สภาพดินโดยทั่วไปเป็นดินร่วนและดินลูกรัง